



PREFEITURA MUNICIPAL DE PAULO LOPES  
ESTADO DE SANTA CATARINA

## CADERNO DE PROVA

PROCESSO SELETIVO Nº 049/2022

CARGO: AUXILIAR DE EDUCAÇÃO INFANTIL  
NÍVEL: MÉDIO

01. Este caderno contém 20 (vinte) questões. Se não estiver completo, exija outro do fiscal da sala.
02. Ao receber este caderno preencha e assine nos campos especificados.
03. Além deste caderno, você deverá ter recebido o cartão já identificado, destinado às respostas das questões formuladas na prova. Caso não tenha recebido o cartão, peça-o ao fiscal.
04. Ao receber o cartão resposta confira seus dados e assine-o no campo especificado.
05. Todas as questões desta prova são de múltipla escolha, com quatro alternativas, apresentando como resposta correta somente uma alternativa.
06. O cartão resposta é **único e insubstituível**, portanto, a marcação é definitiva, não admitindo rasuras.

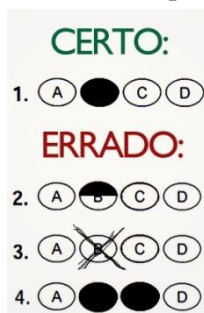

07. A duração da prova é de 03 (três) horas. Só será permitido ao candidato entregar sua prova após transcorrido, no mínimo, 45 (quarenta e cinco) minutos do seu início. Os três últimos candidatos a terminar a prova deverão retirar-se da sala simultaneamente.
08. Você poderá anotar e levar o gabarito do candidato, disponibilizado no caderno de prova para este fim.
09. Quando terminar, entregue ao fiscal o caderno de questões e o cartão resposta.
10. A tarefa do candidato consiste em analisar o conteúdo de cada questão e assinalar a resposta que julgar correta. A interpretação das questões, bem como das instruções, faz parte da prova.

BOA PROVA!

INSCRIÇÃO	NOME	ASSINATURA

15/01/2023

**1. De acordo com as regras do atual acordo ortográfico, todas as alternativas abaixo possuem palavras escritas de forma Incorreta, EXCETO:**

- A) colméia, assembléia, heroíco, bóia, enjôo, lêem
- B) colméia, assembléia, heróico, boia, enjôo, lêem
- C) colmeia, assembléia, heróico, bóia, enjoo, leem
- D) colmeia, assembleia, heroico, boia, enjoo, leem

**2. Leia atentamente o texto abaixo:**

### **A VIOLÊNCIA INFANTIL**

Nos últimos tempos, a violência infantil vem crescendo de modo alarmante. Muitas razões têm sido apontadas como causa para um problema tão grave, entretanto acredita-se que a prática dos crimes infantis se deva ao modo como se vive nos dias atuais.

Em primeiro lugar, pode-se constatar que as crianças passam durante muitas horas assistindo, pela televisão, a uma programação baseada na violência. Os desenhos, com personagens utilizando-se de espadas, armas de fogo etc., fazem, todo o tempo, apologia da força física, da coragem mediante o uso de uma arma. Os filmes apresentam lutas, brigas, disputas, homens fortes, como Schwarzenegger, com armas possantes, destruindo tudo à sua frente. As novelas, muitas vezes, mostram o lado negativo do ser humano, através de intrigas, vícios, maldades, enfim. Na verdade, podem ser contados nos dedos os programas que não incitem a criança e o próprio adulto a sair pelas ruas cometendo desatinos. Podem ser contados nos dedos os programas que acalmem o telespectador, que direcionem para as boas ações.

Em segundo lugar, verifica-se que a maioria das mães não está dentro de casa para educar os filhos, o que tem sido, aliás, fator determinante para a sua desestruturação. Com as dificuldades financeiras por que passa grande parte das famílias, a mulher precisou sair para trabalhar e ajudar nas despesas do lar. Sua saída embora positiva por um lado, por outro foi desastrosa, pois os filhos ficaram à mercê das empregadas ou até sozinhos em grande parte dos casos. Isso significa que a educação ficou por conta de pessoas que não tem condições nem motivo para educar, ou ainda, por conta deles próprios. A criança passou a ter liberdade para fazer o que bem quer; os pais, por seu turno, com sentimento de culpa por se encontrarem somente à noite com os filhos, não lhes impõem limites, e tudo fica por isso mesmo.

Por fim, outro dado que se destaca é a separação tão frequente dos casais hoje em dia. Marido e mulher já não estão tendo paciência para enfrentar os problemas, os desentendimentos, o dia-a-dia complicado que é viver em família; por qualquer coisa um pouco mais grave estão desfazendo o compromisso e indo cada um para o seu lado. Com isso, ficam os filhos normalmente com a mãe e vendo o pai apenas uma vez por semana. A mãe, como já se comentou, passa a maior parte do tempo trabalhando, o que faz com que a convivência seja mínima. Mais uma vez está a criança sozinha, agora encontrando somente um dos pais, no final do dia, a atenção, se for o caso.

Em vista de tudo isso, pergunta-se o que pensa essa criança durante o dia inteiro, como ela encara a vida, que noção tem de certo e de errado, que sentimentos tem no coração. A mãe não está em casa; não pode, portanto, ensiná-la, orientá-la. O pai só a vê no fim de semana, o que o fará sentir-se culpado e o impedirá de ministrar qualquer ensinamento. Sobra-lhe a TV amiga das horas de solidão, a passar mensagens de violência e mais violência. Com essa vida, é difícil seguir outro caminho.

**A autora trata de qual temática no texto:**

- A) do crescimento alarmante da violência infantil
- B) do aumento significativo de separações entre os casais
- C) da crise financeira que faz com que as mães tenham que trabalhar
- D) da solidão das crianças

**3. Na frase abaixo, o verbo em negrito está escrito em sua forma nominal gerúndio, ou seja, indicando continuidade da ação. Esse mesmo verbo escrito na forma infinitiva, fica:**

Em primeiro lugar, pode-se constatar que as crianças passam durante muitas horas **assistindo**, pela televisão, a uma programação baseada na violência. (linha – 5)

- A) Assistido
- B) Assistir
- C) Assisto
- D) Assiste

**4. De acordo com o novo acordo ortográfico, a palavra VIOLÊNCIA, possui sua divisão silábica CORRETAMENTE em:**

- A) Vi - o - lên - ci - a
- B) Vio - lên - ci - a
- C) Vio - lên - cia
- D) Vi - o - lên - cia

**5. Indique a alternativa que apresenta erros de pontuação:**

- A) Quem sabe, um dia, você aprende.
- B) Pare já com isso!
- C) O motoboy levava, a pizza, na mochila.
- D) Você quer passear comigo?

## **MATEMÁTICA – Questões numeradas de 06 a 10**

**6. Um restaurante “por quilo” apresenta seus preços de acordo com a tabela:**

<b>Dias da semana</b>	<b>Quantidade/preço</b>
Segunda a sexta-feira	250g por R\$ 12,50
Sábado e domingo	250g por R\$ 15,00

**Cláudia almoçou nesse restaurante na última segunda-feira. Se a quantidade de alimentos que consumiu nesse almoço custou R\$ 21,00, então está CORRETO afirmar que essa quantidade é, em gramas, igual a:**

- A) 375
- B) 380
- C) 420
- D) 425

7. Joaquim está viajando para a casa de praia da família, localizada em Três Rios. Considerando a distância total conforme placa abaixo, e sabendo que Joaquim já percorreu 30% do trajeto, quantos km faltam para Joaquim chegar ao seu destino:

- A) 44,8 km
- B) 46 km
- C) 43,2 km
- D) 47,7 km



<http://www.geografos.com.br>

8. Marque a alternativa INCORRETA referente a numeração romana:

- A) 76 = LXXVI
- B) 94 = XCIV
- C) 83 = CXXXIII
- D) 39 = XXXIX

9. Gabriel quer medir a distância entre sua casa e a da sua tia. Para isso, ele mediu o comprimento de seu passo, obtendo 60 centímetros. Em seguida, observou que, para ir até a casa da sua tia, ele deveria dar 3.000 passos. Considerando iguais todos os passos do Gabriel, a distância entre a dele e a casa da sua tia é:

- A) 1,0 km
- B) 1,8 km
- C) 3,0 km
- D) 1,3

10. Para pagar os R\$ 9,50 que gastou em uma lanchonete, Antony usou apenas três tipos de moedas: de 5 centavos, de 25 centavos e de 50 centavos. Sabendo que ele usou 12 moedas de 50 centavos e 13 de 25 centavos, então quantas moedas de 5 centavos foram necessárias para que fosse completada a quantia devida?

- A) 5
- B) 6
- C) 10
- D) 12

#### CONHECIMENTOS GERAIS E ATUALIDADES – Questões numeradas de 11 a 14

11. Entre novembro e dezembro de 2022, tivemos uma importante competição esportiva: a COPA DO MUNDO DA FIFA, sediada no Catar. A Seleção Brasileira de Futebol foi eliminada da competição nas quartas de final, por qual seleção adversária:

- A) Camarões
- B) Coreia do Sul
- C) Suíça
- D) Croácia

12. No dia 20 de dezembro de 2022 a Guerra entre a Rússia e a Ucrânia, segundo o site de notícias BBC, completou 300 dias. Sabendo disso, qual data iniciou a guerra entre os dois países, de acordo com a notícia:



Fonte: pjus.com.br/blog

- A) 21 de fevereiro de 2022
- B) 22 de fevereiro de 2022
- C) 23 de fevereiro de 2022
- D) 24 de fevereiro de 2022

13. Observe o gráfico abaixo:

### Área de alertas de desmatamento na Amazônia (em km<sup>2</sup>)

Números em km<sup>2</sup> de 1º de janeiro a 30 de junho; em 2022, período é de 1º de janeiro a 24 de junho.

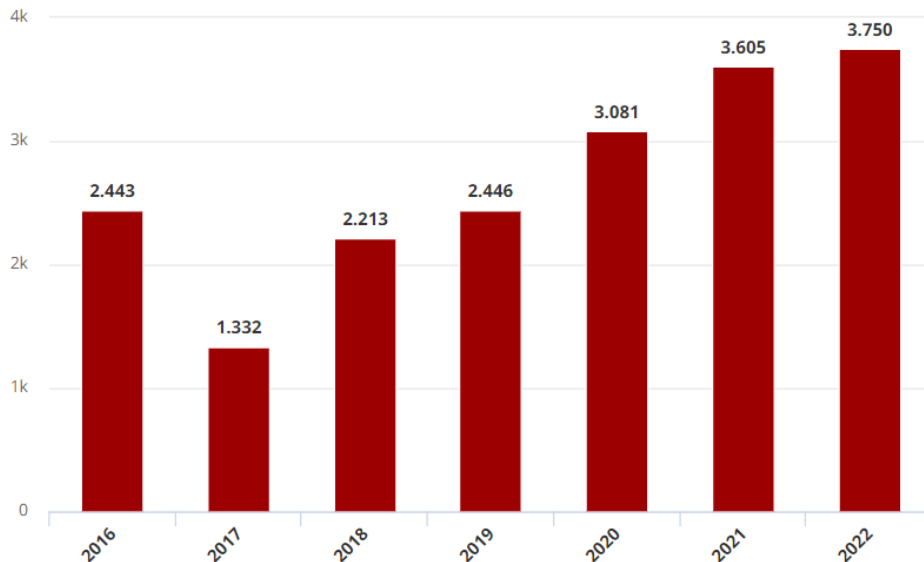

Fonte: Inpe

Fonte: Mariana Garcia - <https://g1.globo.com/> Acesso Janeiro/2023.

Como mostra o gráfico, 2022 registrou a maior taxa de alerta para um primeiro semestre em sete anos de medição na Amazônia Legal, região que corresponde a 59% do território brasileiro e que engloba a área de 9 estados, que são:

- A) Acre, Amapá, Amazonas, Mato Grosso, Pará, Rondônia, Roraima, Tocantins e uma parte do Maranhão
- B) Acre, Amapá, Amazonas, Mato Grosso do Sul, Pará, Rondônia, Roraima, Tocantins e uma parte de Minas Gerais
- C) Acre, Amapá, Amazonas, Mato Grosso, Paraná, Rondônia, Roraima, Tocantins e uma parte do Maranhão
- D) Acre, Amapá, Amazonas, Mato Grosso do Sul, Ceará, Rondônia, Roraima, Tocantins e uma parte de Minas Gerais

**14. Recentemente tivemos as eleições presidenciais e mudança no governo. Logo, toda a equipe ministerial foi atualizada. De acordo com o atual quadro político e dos anúncios feitos recentemente, quem são os atuais ministros da Saúde, Educação e Direitos Humanos, respectivamente:**

- A) Cida Gonçalves – Camilo Santana – Silvio Almeida
- B) Nísia Trindade – Camilo Santana – Silvio Almeida
- C) Nísia Trindade – Camilo Santana – Luiz Marinho
- D) Cida Gonçalves – Renan Filho – Luiz Marinho

### **CONHECIMENTOS ESPECÍFICOS – Questões numeradas de 15 a 20**

**15. A Base Nacional Comum Curricular, na etapa da Educação Infantil, prevê seis direitos de aprendizagem e desenvolvimento que asseguram as condições para que as crianças possam aprender em diferentes situações, mas em todas desenvolvendo papel ativo, vivenciando desafios e sendo provocada a resolvê-los, construindo assim significado sobre si, o outro, o mundo social e o natural (BRASIL, 2017).**

**Quais direitos de aprendizagem e desenvolvimento o trecho acima está se referindo:**

- A) Conviver – Brincar – Participar – Explorar – Expressar - Conhecer-se
- B) Conviver – Brincar – Participar – Explorar – Pesquisar - Conhecer-se
- C) Conviver – Brincar – Participar – Dialogar – Expressar - Conhecer-se
- D) Conviver – Brincar – Interagir – Explorar – Expressar - Conhecer-se

**16. A lei municipal nº 1989/2022 que cria o cargo e vagas de auxiliar de educação infantil, traz em seu art. 3º as 14 atribuições inerentes ao cargo criado. Dentre as alternativas abaixo, verifique qual corresponde as verdadeiras funções do auxiliar de educação infantil:**

- ( ) I - Acompanhar o professor nas atividades pedagógicas realizadas com as crianças;
- ( ) V - Auxiliar, sempre que necessário, as crianças nas refeições, exceto no preparo das mamadeiras, quando for o caso;
- ( ) VIII - Auxiliar em passeios e idas ao Parque;
- ( ) X – Participar somente das aulas do professor regente como auxiliar de cuidados às crianças.

- A) V, V V, F
- B) V, V, F, V
- C) V, F, V, F
- D) V, V, F, F

**17. Nas Diretrizes Curriculares Nacionais para a Educação Infantil (2010) foram adotadas definições essenciais para o documento. De acordo com os registros, a quais definições estamos nos referindo:**

- A) Educação Infantil – Criança – Currículo – Proposta Pedagógica
- B) Educação Infantil – Ensino Fundamental – Criança — Proposta Pedagógica
- C) Educação Infantil – Criança – Adolescente – Currículo – Proposta Pedagógica
- D) Educação – Criança – Currículo – Proposta Pedagógica

**18. Após a leitura do trecho abaixo, retirado do documento Parâmetros Nacionais de Qualidade da Educação Infantil (BRASIL, 2018), complete com a quantidade correta das áreas focais e assinale a alternativa CORRETA:**

Como muitos dispositivos legais foram criados desde 2006, fez-se necessária a atualização das orientações e das referências de qualidade para a Educação Infantil, para que as Instituições que ofertam essa etapa da Educação Básica tenham parâmetros para implementação das Políticas Públicas de Educação Infantil, alinhados às legislações vigentes. Sendo assim, este documento contém princípios e práticas organizados em \_\_\_\_\_ áreas focais a serem utilizadas pelas Instituições de Educação Infantil na garantia da oferta de maneira inclusiva, equitativa e de qualidade, com eficiência e efetividade. (BRASIL, 2018)

- A) Três
- B) Quatro
- C) Seis
- D) Oito

**19. A lei nº 8.069/1990 que dispõe sobre o Estatuto da Criança e do Adolescente, em seu art. 2º traz o que é considerado criança e adolescente, para os efeitos da referida lei. De acordo com o ECA, assinale a alternativa CORRETA:**

*Art. 2º Considera-se criança, para os efeitos desta Lei, a pessoa até \_\_\_\_\_ anos de idade incompletos, e adolescente aquela entre \_\_\_\_\_ e \_\_\_\_\_ anos de idade.*

- A) Dez - dez - dezoito
- B) Doze - doze - dezoito
- C) Treze - treze - dezoito
- D) Quatorze - Quatorze - dezoito

**20.** “[...] a organização curricular da Educação Infantil na BNCC está estruturada em cinco campos de experiências, no âmbito dos quais são definidos os objetivos de aprendizagem e desenvolvimento. Os campos de experiências constituem um arranjo curricular que acolhe as situações e as experiências concretas da vida cotidiana das crianças e seus saberes, entrelaçando-os aos conhecimentos que fazem parte do patrimônio cultural.” (BRASIL, 2017, p. 40)

**O trecho acima foi retirado da Base Nacional Comum Curricular, e refere-se aos cinco campos de experiências vivenciados na educação infantil. Assinale a alternativa que corresponde aos campos de experiências de que trata o documento:**

- A) O eu e o outro - Corpo, gestos e movimentos - Traços, sons, cores e formas - Escuta, fala, pensamento e imaginação – Espaços, tempos, quantidades, relações e transformações
- B) O eu, o outro e o nós - Corpo, gestos e movimentos - Traços, sons e cores - Escuta, fala e imaginação – Espaços, tempos, quantidades, relações e transformações
- C) O eu, o outro e o nós - Corpo, gestos e movimentos - Traços, sons, cores e formas - Escuta, fala, pensamento e imaginação – Espaços, tempos, quantidades, relações e transformações
- D) O eu e o outro - Corpo, gestos e movimentos - Traços, sons e cores - Escuta, fala e imaginação – Espaços, tempos, relações e transformações

**RASCUNHO**

---

**DESTAQUE AQUI**

**GABARITO DO CANDIDATO - RASCUNHO**

<b>1</b>		<b>11</b>	
<b>2</b>		<b>12</b>	
<b>3</b>		<b>13</b>	
<b>4</b>		<b>14</b>	
<b>5</b>		<b>15</b>	
<b>6</b>		<b>16</b>	
<b>7</b>		<b>17</b>	
<b>8</b>		<b>18</b>	
<b>9</b>		<b>19</b>	
<b>10</b>		<b>20</b>	



**PROCESSO SELETIVO Nº 049/2022**

**PROVA**

**CARGO: AUXILIAR DE EDUCAÇÃO INFANTIL**

**15/01/2023**